

# 5<sup>to</sup> INFORME DE SEGUIMIENTO

## MUJERES ENRUTADAS EN LA IMPLEMENTACIÓN DEL ACUERDO DE PAZ 2022:

“6 AÑOS CAMINANDO Y ABRAZANDO EL ACUERDO FINAL DE PAZ EN LOS TERRITORIOS”.

AVANCES, DESAFÍOS Y OPORTUNIDADES DE LA IMPLEMENTACIÓN DEL ENFOQUE DE GÉNERO PARA EL CUMPLIMIENTO DE LA AGENDA 2030 Y LOS ODS.



Con el apoyo financiero de:



# Así va la implementación del Acuerdo de paz y las Medidas de Género:

## Punto 1. Reforma Rural Integral

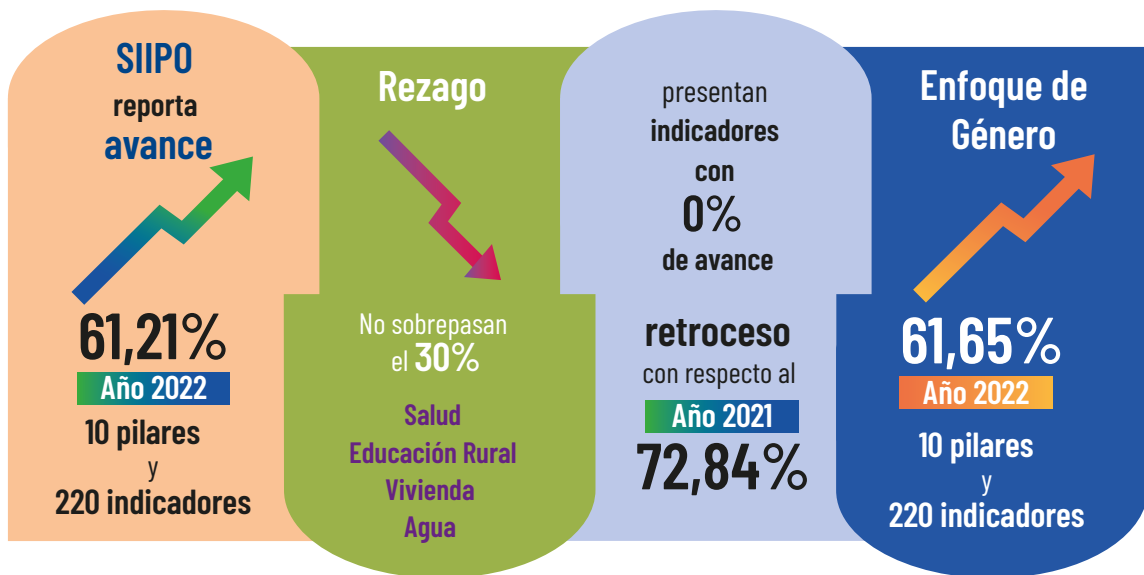

Para el 2022 (enero - diciembre) **81 mujeres** tuvieron acceso a la línea de crédito especial para la compra de tierras

**29,89%**

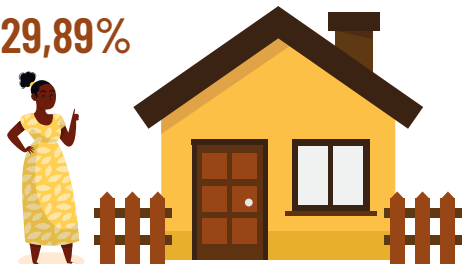

de (271) personas naturales con acceso a esta línea (SIIPO, 2022).



**231**

Viviendas mejoradas a hogares con jefatura femenina a corte septiembre 2022

del total de Viviendas mejoradas entregadas a lo largo del año

**64%**



Entrega de **861 viviendas nuevas** a mujeres que corresponde al **55%** del total entregadas a septiembre 2022.

En el tema de crédito, en el año 2022 un total de **186.017 mujeres** obtuvieron acceso a crédito blando (crédito en condiciones FINAGRO), lo que corresponde al **39,18%** del total de personas naturales (**474.834**).



Durante 2022 se crearon, apoyaron y financiaron



**66**  
organizaciones



**23**  
organizaciones lideradas por mujeres

beneficiando a **456 mujeres**

Desde el inicio de la implementación del Acuerdo, **464.517,82 hectáreas** entregadas y formalizadas beneficiando a **11.831 familias**, **109.627,53 hectáreas** entregadas a mujeres, **56% sobre el total de beneficiarios**

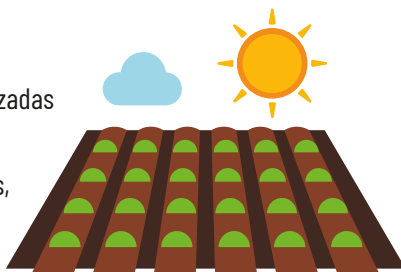

En los departamentos de

- Antioquia
- Boyacá
- Bolívar
- Caldas
- Magdalena
- Cauca
- Putumayo
- Vichada

## PROGRAMAS DE DESARROLLO CON ENFOQUE TERRITORIAL PDET

Se han aprobado

**98 proyectos productivos**

por **\$85.872 millones**



**28 proyectos**

clasificación de **Mujer Rural y Género**

por **\$22.369 millones**



Fuente: El Espectador, 2022

de noviembre 2021 a noviembre 2022 se reporta aumento del

**33%**

en las iniciativas de **"Género y Mujer Rural"** priorizadas



Fuente: Instituto Kroc (2023)

De **32.808 iniciativas (PATR)**

↓ **4.606** con etiqueta de

**"Género y Mujer Rural"**

Solo un **14%**



**2.125 iniciativas**

corresponden simultáneamente a las etiquetas

**"Ruta Étnica" y "Género y Mujer Rural"**

Fuente: Instituto Kroc (2023)

## Punto 2. Participación política: Apertura democrática para construir la paz

Se registra implementación

**52,73%**

**Año 2022**

3 pilares y  
86 indicadores  
PMI (DNP, 2022).

Enfoque de Género

+ Avance **56,25%**

- Implementación **42,86%**

se logró la conformación

**16**

Circunscripciones  
Transitorias  
Especiales de Paz

Se presentaron

**398 candidatos**



**202 mujeres**

No hubo enfoque de género

Solo se eligieron

**3 mujeres**

**4** miembros  
de organizaciones  
afrocolombianas

**1 indígena**

Fuente: Procuraduría 2022

**Periodo 2022-2026**

Senado  
de la República  
**32 mujeres = 29,6%**

Cámara de  
Representantes  
**187 mujeres = 28,8%**

Total del congreso  
**86 mujeres  
de 295 curules  
= 29,2%**

Fuente: DANE 2022

## Punto 3. Fin del conflicto

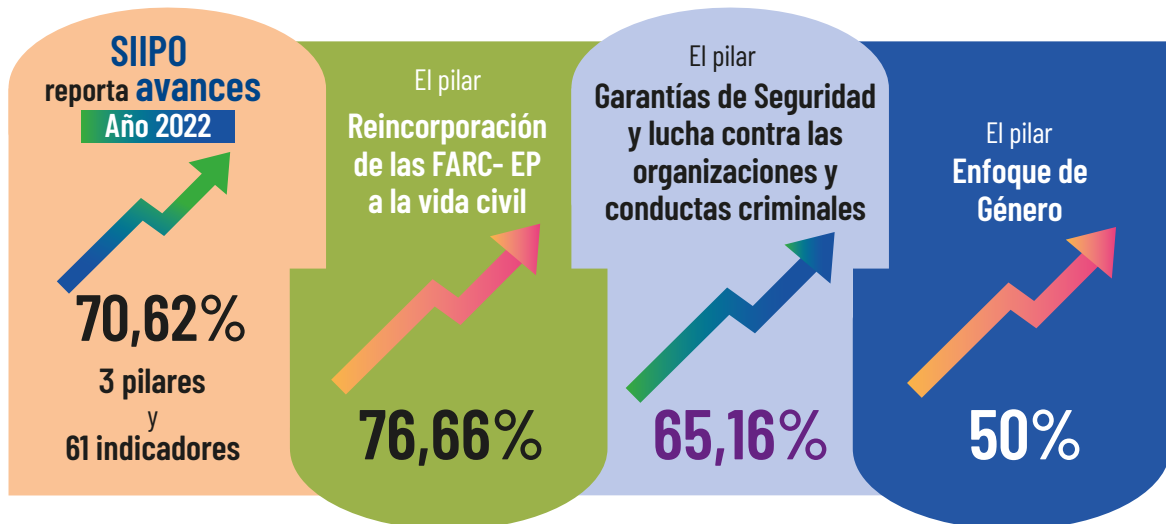

### Reincorporación

Actualmente la ARN tiene contacto y realiza seguimiento a **11.419 personas**



**8.208**  
70,62%



**2.958**  
25,90%

41% mujeres jóvenes  
25% con pertenencia étnica  
18% con alguna discapacidad  
12% adultas mayores  
35% mujeres jefes de hogar

### Con relación a la identidad de género

**0,11% (13 personas)** se identifica con un género diferente al asignado al nacer



### En cuanto a la orientación sexual

**1,55% (46 personas)** se reconocen como mujeres con orientaciones sexuales diversas (lesbianas y bisexuales) y en los hombres, un **0,21% (18 personas)** reportaron ser gay y/o bisexuales.



### viven fuera



**9.128 personas** firmantes  
**2.286 son mujeres**

### viven dentro



**2.024 personas** firmantes  
**678 son mujeres**

A corte de mayo del 2022, según el Ministerio de Salud y Protección Social, se encuentran habilitadas para servicios de salud:



**13.401** Personas → **3.270** Mujeres

Respecto al régimen pensonal el **86.0%** de la población en reincorporación (**12.063 personas**) se encuentra afiliada, de ellas, sólo **2.925 son mujeres**.

La MTG arrojó que las **mujeres firmantes** son quienes expresan **mayores barreras para el acceso a la salud**:

1. La lejanía del centro de salud, por **190 mujeres equivalente al 6%**.
2. Negativa a la atención presentada, por **139 mujeres que equivale al 5%**.
3. Oferta limitada en áreas rurales de acuerdo con sus necesidades, por **68 mujeres correspondiente al 2%**.
4. Falta de recursos para acceder a los servicios de salud, por **48 mujeres equivalente a un 1.7%**.

## Garantías de seguridad para las personas excombatientes

Desde la firma del Acuerdo Final, la **Misión de Verificación de las Naciones Unidas** ha confirmado

**355**  
asesinatos de excombatientes

**11** mujeres  
**48** afrocolombianos  
**33** indígenas

**110**  
víctimas de intento de homicidio  
**8**  
mujeres

## Violencias contra las mujeres

A diciembre de 2022 se registraron

**619 feminicidios**, siendo el mes de abril el de mayor registro, con **67 mujeres**

Observatorio Nacional de Feminicidios

Delitos por violencia sexual,  
**2.975** hombres  
**22.376** mujeres,

**4.143** en mujeres de + 18 años,  
**3.439** entre 15 a 17 años y una cifra alarmante,

**10.070** en niñas de 10 a 14 años, seguido de **4.724** menores de 10 años.  
Instituto de Medicina Legal, 2022

## Garantías para la Autonomía sexual y reproductiva



Sentencia **C-055 de 2022** de la Corte Constitucional de Colombia,

**despenaliza el aborto** en todos los supuestos hasta las **24 semanas de embarazo**

**5** IGUALDAD DE GÉNERO



Logro dentro del **indicador 5.3.5 Bases legales para el aborto**

## Punto 4. Solución al problema de las drogas ilícitas

**SIIPO** reporta

**71,69%**

Periodo 2019-2022

implementación acumulada

en los

**3 pilares**  
y

**74 indicadores**

Para la vigencia del año 2022 a corte 31 de diciembre presenta

**Disminución**

**60,76%**

Año 2021

**39,29%**

Año 2022

Hasta 2022



**99.097**  
familias  
(PNIS)



**82.358**  
familias activas



**35.902**  
tienen a una mujer como  
titular del programa

**36%**  
  
(Instituto Kroc, 2023)

La Misión de Verificación reportó que, en total, han sido erradicadas voluntariamente **46.008 hectáreas** y **77.000 familias** recibieron asistencia técnica con un **98%** de cumplimiento. Así mismo, en el marco

del PNIS se registró una participación de mujeres del **36,2%** y miembros de comunidades indígenas y afrocolombianas del **21,4%**. Aunque hubo unos bajos niveles de resiembra del **5,4%**, se evidenció en un estudio

de UNODC un aumento en los niveles de cultivos de coca del **43%** desde el año 2021. (Misión de Verificación, 2022). Entre diciembre de 2021 y septiembre de 2022, el avance en la entrega de estos proyectos fue mínimo, pasando de

689 mujeres a 710. Según la información publicada en el SIPO al cierre de 2022, este rezago en la estructuración de proyectos se atribuye a una asignación presupuestal insuficiente para el PNIS (Instituto Kroc, 2023)

## Punto 5. Acuerdo sobre las víctimas del conflicto

SIPO  
reporta

**45.84%**

Periodo 2019-2022  
de implementación

**3 pilares** y  
**38 indicadores**  
que componen el PMI

**12,76%**

Año 2022  
de cumplimiento

Disminución  
con respecto

**50,83%**

Año 2021

Mayores rezagos

Año 2022

pilar de **Reparación integral**  
para las víctimas

**15,19%**  
avance



pilar de  
**Derechos Humanos**  
**0%**  
desarrollo

El punto de **Víctimas** es  
el de menor cumplimiento

Enfoque y las  
Medidas de Género

Avance

**33,33%**

Año 2022

## Comisión para el Esclarecimiento de la Verdad

Informe Final de la  
CEV

Se compone de  
**10 volúmenes**

El volumen  
**"Mi cuerpo es  
la Verdad"**

Construido a través de  
**10.864 mujeres**  
en entrevistas individuales

Recomendaciones del volumen "Mi Cuerpo es la Verdad" en la sección mujeres

1.

Recomendaciones orientadas a fortalecer la capacidad del Estado para avanzar en el logro de la igualdad de género, con el propósito de garantizar la participación de las mujeres y avanzar hacia la democracia paritaria.

2.

Recomendaciones para potenciar las autonomías de las mujeres y fortalecimiento de programas y estrategias de reparación adecuada e integral para las mujeres víctimas del conflicto armado.

3.

Recomendaciones dirigidas al Estado y a la sociedad civil para el progreso en transformaciones culturales y sociales que propicien la convivencia y la no repetición.

## Jurisdicción Especial para la Paz

Con corte a 31 de agosto de 2022, La JEP reportó **13.493 personas** que han suscrito actas de compromiso y de sometimiento, **9.833** pertenecientes a la antigua FARC- EP, **3.482** a la Fuerza Pública, **95** a agentes del estado no combatientes, **12** de protesta social y **71** terceros civiles (JEP, 2022).

Así mismo, se recibieron **977** informes por parte de las organizaciones de víctimas, así como instituciones del Estado, **1.125** versiones voluntarias y se han realizado **353** audiencias. De igual manera, la JEP también reportó que, hasta la fecha mencionada, se han acreditado **334.374 víctimas**. (JEP, 2022).

Entre 2018-2022, se emitieron **59** pronunciamientos y decisiones judiciales "encaminadas a eliminación de estereotipos que justifican la desigualdad, y la violencia por razones de sexo, género, identidad de género, expresión de género, orientación sexual" (Instituto Kroc, 2023)

## La Unidad de Búsqueda de Personas Dadas por Desaparecidas

Personas dadas por desaparecidas a corte 2022 → **104.537** → **12,966 (12,4%)** son mujeres → **382** indígenas → **279** negras, afrocolombianas, raizales y palnequeras → **2** Rrom (UBPD, 2022)

Según registro de la **UBPDD** a corte de 31 de diciembre de 2022 se han compilado

**5.307**

posibles **sitios de disposición de cuerpos** a lo largo y ancho de todo el país.

### Las 4 hipótesis de investigación extrajudicial con Enfoque de Género

- Desaparición vinculada a posibles feminicidios íntimos
- Desaparición vinculada a posibles feminicidios no íntimos por relaciones reales o presuntas entre mujeres e integrantes de grupos armados
- Desaparición de mujeres por incumplimiento de los mandatos de género o por atentar contra la moral social hegemónica
- Otras Violencias Basadas en Género en contextos de desaparición (PGN, 2022).

## Persistencia del Conflicto Armado

CODHES, reportó que en el 2022 se presentaron en toda Colombia **93 eventos de confinamientos y restricciones a la movilidad** de la población, afectando a **213.000 personas**

También se reportaron **asesinadas 329 personas**, el entorno más afectado fue la ruralidad en donde se registraron el **70 % (65 Masacres)**, mientras que el **30 % restante (28)** tuvieron lugar en escenarios urbanos.

El año 2022 cerró con la preocupante cifra de **180 líderes y lideresas asesinados**, siendo el año más violento, detrás del 2020 (con **223 casos**), desde la firma del Acuerdo Final de Paz (PARES, 2023). Se reportaron homicidios en **29 de los 32 departamentos**.

**Cauca fue el territorio más afectado:** **26 homicidios** distribuidos en **16 municipios**, destacándose Santander de Quilichao y Buenos Aires con **4 asesinatos** cada uno

**82.862 personas** fueron desplazadas forzosamente durante 2022, **19% son niños y niñas**; y **102.395** sufrieron confinamiento. estatales (**74 niños, 37 niñas, 4 sin información sobre sexo**).

Se reportaron **115 casos de niños, niñas y adolescentes** reclutados por grupos armados no estatales (**74 niños, 37 niñas, 4 sin información sobre sexo**). (ACNUDH, 2023).

## Punto 6. Implementación, verificación y reafirmación

La Contraloría General de la República registra en su **sexto informe** que a marzo de 2022 las principales fuentes de financiación han sido el **Presupuesto General de la Nación (PGN)**, que ha aportado el **67% de los recursos**, seguido por la **cooperación internacional** con un **17%** y el **SGR con un 10%**. Tales recursos se destinaron de la siguiente forma: el **68%** de estos recursos se han orientado a la **Reforma Rural Informal (RRI)**

Seguido por un **11%** a la **Solución del Problema de Drogas**, un **9%** a **Víctimas del Conflicto** y un **8%** al **Fin del Conflicto** y **2%** a **Participación Política**. Así mismo, para el **punto 6 sobre Implementación, Verificación y Reafirmación** para el año 2022 se programaron **\$106.337 millones**, proyectándose una disminución de **36% frente a 2021**, y su financiación viene de **41% del PGN**, el **54% de la cooperación internacional**, el **3%** de las **entidades Territoriales** y el **2%** del **sector privado**.

Respecto al **enfoque de género**, la Contraloría alerta sobre una **desfinanciación de este**, por lo que ni siquiera se registra a marzo de 2022 una **programación de recursos**, la CGR argumenta que y su financiación viene de **41% del PGN**, el **54% de la cooperación internacional**, el **3%** de las **entidades Territoriales** y el **2%** del **sector privado**.